ELECCIONES 27M → La crisis de los socialistas valencianos

REUNIÓN PARLAMENTARIA

Pla seguirá de portavoz en las Corts, con Ángel Luna de adjunto y la misma dirección de grupo

Pide a los diputados **que no trasladen a la Cámara intereses personales y luchas** de partido

Francesc Arabí, Valencia

Cuatro días después de la mayor catástrofe electoral de la historia reciente del PSPV, la primera reunión del grupo socialista de las Corts, lejos de convertirse en una sesión más de terapia colectiva, análisis y autocrítica, resultó ser una expresión del alivio del superviviente. Durante apenas 20 minutos se encerraron los 38 diputados, incluidas las nuevas incorporaciones, *«para que la gente se conociera»* y abordar las cuestiones de pura intendencia parlamentaria, pero sin entrar a valorar la crisis de resultados.

Nadie intervino porque *«no es éste un órgano de dirección del partido, sino de exposición pública de las políticas y de defensa de los 850.000 electores que nos han puesto aquí»*, señaló el portavoz adjunto, Andrés Perelló, después de la reunión. Indicó que el líder del PSPV, Ignasi Pla, había dejado *«muy claro que a las Corts no se trae el partido y que las posiciones personales están por debajo de la defensa de lo que hemos presentado a los votantes»*.

FERRAN MONTENEGRO

ÓRGANO CONSULTIVO. Diego Macià, Ignasi Pla y Jeanette Segarra, ayer, en el «consell territorial» de ayer.

Algunos se sienten intimidados

La intervención del secretario general fue interpretada por varios de los diputados presentes como una advertencia de que habrá mano dura contra quien desestabilice el grupo parlamentario. Alguno incluso dijo en privado que se sintió intimidado.

«Cualquier debate de ideas, cualquier discusión es posible y necesaria, pero en los órganos del partido», agregó Perelló. Pla quiso trazar una *«línea divisoria entre la política pública y la orgánica»* y eso es un *«buen arranque»*, subrayó el dirigente socialista. Fue el único mensaje político de Pla en su breve alocución y después se pasó a aclarar asuntos de mera intendencia. Por ejemplo, se pidió a los diputados que apuntaran las comisiones parlamentarias de las que les gustaría formar parte por orden de preferencia del 1 al 5. También se aclararon otras cuestiones como el uso de las tarjetas de aparcamiento, los seguros de vida de que disponen los diputados o la información de que con el nuevo Estatuto los parlamentarios cobran desde que son proclamados y no desde la constitución de las Corts, un universo de asuntos desconocido por las nuevas incorporaciones. Y al acabar la reunión, hubo otra en la sede socialista de Blanquerías, que ahí sí se hace política.

Aunque en ese reducido encuentro Pla no despejó la incógnita, fuentes de su entorno aseguran que el secretario general seguirá siendo síndic portavoz hasta las elecciones generales. El ex alcalde de Alicante y flamante fichaje Ángel Luna tiene todas las papeletas para ser portavoz adjunto, mientras que el ex alcalde de Elx y presidente del PSPV, Diego Macià, seguirá con toda probabilidad como presidente del grupo parlamentario.

La idea de la ejecutiva socialista es mantener la estructura de poder del grupo en sus líneas básicas para procurar estabilidad y siguiendo las directrices apuntadas por la dirección federal del PSOE. Algunas fuentes indicaron que la entrada de Luna desplazaría a Isabel Escudero. Otras fuentes apuntaron que el sacrificado sería Antoni Such. En todo caso seguiría Andrés Perelló.

■ Los diputados se reúnen cuatro días después del 27-M y no hacen análisis ni autocrítica

La ejecutiva hará una propuesta de dirección el 13 de junio y el día 14 será votada por el grupo. La gestión de la crisis política provocada por la debacle electoral del domingo será más llevadera gracias a las listas que confeccionó Pla en clave de blindaje orgánico —como ya informó este diario entonces— para el caso de que las urnas le fueran esquivas, como ha sucedido. Por eso se mantuvo a la columna vertebral del grupo y se dejó fuera de la candidatura al alcalde Alaquàs, Jorge Alarte, claro aspirante a suceder a Pla. Hoy, el alcalde aspiraría sin duda a asumir la portavocía en las Corts Valencianes.

EVALUACIÓN

Lamentan que en Alicante fallara el buzoneo de 80.000 sobres y se perdió por 4.000 votos

F. A., Valencia

El problema que se suscitó con el buzoneo de las papeletas electorales de las listas del PSPV en seis comarcas de Alicante sigue coleando. El asunto salió a colación en la reunión del consejo territorial de aquella provincia y ayer volvió a mencionarse en el mismo órgano pero autonómico. Aunque la dirección socialista mantiene que a través de la movilización de militantes y de la contratación de empresas locales se pudo reparar el error inicial de un reparto que estaba organizado desde Madrid, el caso es que dirigentes locales y comarcales insisten en que no llegó a completarse del todo el buzoneo.

En Alicante, quedó inicialmente en el aire la distribución de 80.000 sobres, de seis distritos, que suponen la tercera parte del censo. En las elecciones del domingo, el PP logró 63.572 votos, frente a los 59.373 de la candidata socialista, Etelvina Andreu. En Benidorm, el fallo afectó a unas 35.000 papeletas, dos terceras partes del censo, mientras que en Elx no se distribuyeron desde Madrid unas 60.000.

Un camión de madrugada

Tampoco se distribuyeron otros 100.000 sobres del PSPV en la Marina Alta y la mayoría del mailing de municipios del área metropolitana de Alicante como Mutxamel, El Campello o Sant Vicent del Raspeig, que conjuntamente alcanzan los cien mil habitantes. Alcoi y Orihuela también se vieron afectadas, al igual que algunos municipios de Valencia o distritos de la propia capital, donde se repartieron a última hora las papeletas llegadas en un camión desde Madrid a las cuatro de la madrugada a 72 horas de que acabara la campaña.

CONSELL TERRITORIAL

Los líderes comarcales se pliegan a cerrar filas ante el marcaje de Madrid

Pla critica el gesto de Simancas y dice que asumir la responsabilidad obliga a seguir

F. A., Valencia

El consell territorial del PSPV es algo así como el Senado del partido. Ese órgano consultivo —sin capacidad ejecutiva— reúne a los veinticuatro secretarios comarcales socialistas. Ayer estuvo reunido durante tres horas. Hubo unas quince intervenciones. Nadie pidió la dimisión de Ignasi Pla, ni la de nadie de la ejecutiva.

Hubo bastantes intervenciones en las que se fueron repasando algunas de las posibles causas de la debacle. Pero cada uno que hablaba sentía como si el secretario federal de organización, José Blanco, estuviera sentado enfrente. Como si hubiera puesto cámaras. Todos saben que Madrid está tutelando la inercia del partido hasta las generales. Por ello, aunque fuera de los órganos del partido —en bares y cafeterías— ha arrancado ya el proceso del próximo congreso, a la hora de hablar se dice que ese cónclave será ordinario y después de las generales. Nada de pedir la renuncia del líder, que comportaría inmediatamente la designación de una comisión gestora, ni de congresos extraordinarios.

Los que hablaron llamaron al cierre de filas, en línea con lo que apuntó Ignasi Pla, quien señaló, al igual que hizo por la mañana, que seguirá por responsabilidad.

Que lo responsable es mantenerse al frente del partido con toda la ejecutiva, que para eso fue elegida en un congreso. De paso aprovechó para asumir la parte de culpa que le toca pero invitó a todos a no desentenderse de la suya en su comarca o municipio. Pla criticó, sin nombrarlo, al candidato de Madrid, Rafael Simancas, por hacer el gesto de anunciar que no se presentará de nuevo tras perder dos veces, como él mismo. Estatutariamente está marcado que un candidato no puede optar a serlo por tercera vez tras dos derrotas, salvo en casos muy especiales. En el PSPV, algunos entienden que Pla debería aclarar aunque sólo fuera esto. El secretario de organización, Vicent Sarrià, escuchó un par de intervenciones críticas, por la dirección de campaña y los problemas con el *mailing* en comarcas de Alicante.

■ Los secretarios se apuntan a la reflexión de cara a las generales y ninguno pide la dimisión de nadie

Sarrià, como Pla, instó a seguir unidos y a defender «las ideas por las que nos han votado 850.000 valencianos». Destacó que *«la inmensa mayoría»* de los dirigentes comarcales *«han venido a coincidir que el partido debe abrir un proceso de reflexión sobre los resultados»* dirigido por Ignasi Pla. *«Los votantes deben estar convencido que el PP va a tener una oposición firme, con un partido cohesionado»* y que *«va dar la cara»*, concluyó.

DELEGADO DEL GOBIERNO

Bernabé: «Se ha impuesto el modelo de la propaganda»

Levante-EMV, Madrid

El delegado del Gobierno, Antoni Bernabé, atribuyó ayer la victoria del Partido Popular *«al triunfo de un gran aparato mediático que los populares hacen con el dinero de todos los valencianos de una manera indecente desde el punto de vista de la responsabilidad pública»*.

En declaraciones a la Cadena Ser, Bernabé dijo que el PP *«ha vendido una comunidad idílica, imaginaria que ha sabido conectar con la realidad. Se ha impuesto el modelo de la propaganda y la publicidad frente al modelo socialista de intentar generar una auténtica alternativa basada en resolver los problemas de los valencianos y hacer avanzar esta comunidad»*.

ELECCIONES 27M → Las opiniones en la red

NUESTRO FORO

«El PP ha sabido vender a una mayoría su concepto del progreso»

Los internautas debaten sobre los resultados de las elecciones autonómicas y municipales **en la web de Levante-EMV**

http://www.levante-emv.es

LÓGICA DERROTA
Esther Laguía
El programa electoral de Pla y Alborch no ha calado en los votantes de la Comunitat. (…) No se puede estar en contra del trasvase, de la Copa América, del futuro circuito urbano de Formula 1, de la prolongación de Blasco Ibáñez, de la construcción del futuro estadio del Valencia CF en la Avenida de las Corts Valencianes y de tantos y tantos proyectos que benefician a Valencia, y por lo tanto a los valencianos en general. Señor Pla, presente su dimisión, no espere a las próximas elecciones generales.

VICTORIA DEL «PELOTAZO»
A. Jiménez
Seguro que hay gente que lleva meses en lista de espera para una operación y gente cuyos hijos estudian en barracones, y gente en paro o con trabajos precarios, y gente que sufre diariamente un transporte público y tercermundista y gente joven que vivirá los próximos cuarenta años con la soga de la hipoteca al cuello… pero están muy contentos con el PP, porque Valencia sale muy bonita por televisión. Hay que reconocer que el PP ha sabido ¿vender? a una mayoría de valencianos su concepto de progreso y de modernidad, una política de fantasía y espectáculo con la que mucha gente se cree feliz.

SIN ELECCIONES LOCALES
Fran de Sales
Ha sido la eterna lucha PP-PSOE, Rajoy o Zapatero en primarias de cara a las próximas generales. Sólo hay que ver a Barberá gritando en un mitin *«Zapateroooo, multiplícate por ceroooooo»* y a sus corifantes berreando delirantes. De vergüenza ese video, que ya circula por youtube. Se están perpetuando en el poder y habría que preguntarse por qué somos tan necios como para que aumente la abstención y que los que les votan no vean a los ladrilleros que les apoyan por detrás.

ALBORCH, DIMISIÓN
Ignacio Durán
Lo mejor que puedes hacer, Carmen es tomar ejemplo de tu homólogo en Madrid, Miguel Sebastián. No recojas el acta de concejal y márchate a Madrid, pues lamentablemente tu futuro no está en Valencia.

PAN Y CIRCO
Isabel Manglano
La fórmula de dar *«pan y circo»* les ha funcionado. Lo que no ha conseguido en absoluto la izquierda, quedándose anclada en votos y en ideas. Las consecuencias inmediatas las conocemos, avanzaremos en corrupción inmobiliaria, abusos urbanísticos, barracones… Y seguiremos retrocediendo en sanidad, educación y medio ambiente. Pero la izquierda ha de abandonar el discurso actual, está visto que no convence al ciudadano de Valencia, mientras sigan dándole pan y circo.

> ❝ ¿Qué valencianismo defiende el PP, el de la huerta, masacrada, la industria, el deterioro de la educación? ❞

> ❝ Lo mejor que puedes hacer Carmen es tomar ejemplo de Miguel Sebastián y no recojas el acta de concejal ❞

Me veo jubilándome con el PP (y aún me queda mucho).

ADÉU COMUNISTAS
Pedro Sanchis
Una de las mejores cosas de estas elecciones es la desaparición de los comunistas del Ayuntamiento de Valencia. Nos hemos librado de un grupo político nefasto, mezcla de ultra catalanistas y comunistas adoradores de Fidel Castro. Enhorabuena al pueblo de Valencia por echar democráticamente a esos parásitos de la vida política.

AGRADECIMIENTO A RITA
Antonio García
Por los logros llevados en esta nuestra ciudad de Valencia. Los valencianos le estamos agradecidos por su trabajo y logros y por eso le hemos votado en todos los distritos.

UNA SOCIEDAD ENFERMA
Jordi Carbonell
Es cierto que los resultados de las urnas son inapelables y deben ser siempre respetados. Pero una sociedad que ha dado su apoyo a una política de corrupción, manipulación informativa en medios de entidad pública, destrucción del medio ambiente, abandono de su propia identidad y de su lengua, espectáculo en lugar de solidaridad, falsedad al presentarnos una comunidad autónoma que no es tan ideal como se quiere hacer creer, es una sociedad enferma, cuya salud democrática deja mucho que desear.

¿VALENCIANISMO?
José Jaén
¿Pero qué valencianismo defiende el PP? La huerta masacrada. El hundimiento de la tradicional industria. El deterioro de los colegios e institutos (hay gente del PP que tiene barracones para alquilar, lo cual es un negociazo). Listas largas y tediosas en los hospitales Personas discriminadas por hablar valenciano. Endeudamiento atroz jamas visto en la historia. Una TVV sectaria y manipuladora. Unos dirigentes que no asumen responsabilidades (accidente del metro,subestación de Patraix), Carlos Fabra , hinchamiento de censos… Lo siento habéis votado a unos políticos corruptos. Una de dos, o sois ingenuos o sois cómplices.

NOS DAN EN LOS MORROS
Víctor
Nos han dado en los morros y nos lo merecemos. No se puede hacer política anclado en los logros o fracasos del pasado. Hay que mirar adelante, y cuando no propones, y además tu adversario (PP) se pone las pilas, el resultado no es otro que el que hemos tenido, victoria aplastante del PP.

VERGÜENZA
María José Calabuig
Me avergüenzo, de verdad. No tenemos remedio.

IZQUIERDA Y REFLEXIÓN
Fran Martínez
Tras la debacle electoral de los partidos de izquierda sólo cabe una explicación. La izquierda no ha sabido adaptarse a los tiempos, pero partidos como EU son necesarios en nuestra sociedad para defender los intereses de los trabajadores.

Vaivén

Camps recuerda sus tiempos de edil en Valencia

● El presidente de la Generalitat, **Francisco Camps**, departió ayer durante más de una hora con un grupo de periodistas en la sede del PP en una conversación informal y llena de detalles de cercanía. Camps, visiblemente relajado tras su contundente victoria, relató algunos avatares del comienzo de su carrera política como concejal de Tráfico en el Ayuntamiento de Valencia.

● Una curiosa anécdota relatada por el presidente de la Generalitat es que fue en su etapa municipal cuando se planificó para el año 2000 la desaparición del scalextric de la Avenida de Cataluña que da acceso a Valencia, un proyecto que es ahora cuando se ejecuta.

● Entre las muchas quinielas que rondan en boca de los populares figura una que sitúa a **Gerardo Camps** como presidente de las Corts para mantener el equilibrio territorial con Alicante. En este caso, sería **Rafael Blasco** quien ocuparía la vicepresidencia económica.

● El profesor **José Miguel Bernardo** que durante la campaña difundió un estudio que daba el 5% de probabilidades de gobernar al PP defendió ayer su trabajo y dijo que se había errado en la atribución del voto del 20% de indecisos a través de preguntas sobre actualidad.

ELECCIONES 27M → El nuevo poder municipal del Partido Popular

ENCUENTRO

LEVANTE-EMV

EN FAMILIA. Camps, ayer con cerca de noventa alcaldes de su partido en la sede del Partido Popular, muchos de ellos elegidos por primera vez.

El presidente promete abrir las puertas de la Generalitat a sus nuevos alcaldes

Propone un **«consorcio» entre la Administración autonómica y los municipios**

V. Romero, Valencia

Ventanilla abierta para los nuevos alcaldes del Partido Popular. Ese es uno de los menajes que ayer trasladó al presidente de la Generalitat en funciones, Francisco Camps, en el encuentro que mantuvo con cerca de noventa primer ediles, la mayoría nuevos primeros ediles tras el *tsunami* electoral del Partido Popular del pasado 27 de mayo. Las intenciones de los populares son claras: la consolidación de posiciones pasan por entablar una engrasada coordinación entre la Administración autonómica y los distintos municipios para sacar adelante los proyectos e inversiones cuya ejecución depende de la Generalitat.

La idea es sencilla: Quien no llora no mama. O lo que es lo mismo: Todo aquel que quiera llevar adelante iniciativas para su pueblo tendrá las puertas abiertas pero deberá ponerse la pilas y estar al tanto de las líneas de ayudas y proyectos, como el del Plan Millora, anunciado a final de la legislatura saliente por el jefe del Consell.

Durante el encuentro, Camps pidió a los munícipes que se pongan a trabajar desde el primer día. *«Aquí no hay interrupción alguna»* porque *«la sociedad valenciana no para en ningún minuto, y por lo tanto, la Administración no ha de parar en ningún minuto y el PP no va parar en ningún minuto»*, dijo.

■ Dice que su compromiso es con los 5 millones de ciudadanos

Y añadió: *«El compromiso del PP es un compromiso con todas las personas. Ese compromiso se distribuye también a través de los ayuntamientos y de las diputaciones y llega la gente a través de la Generalitat pero también a través de los municipios, de las comarcas y de las provincias»*. En ese sentido, se comprometió a consolidar *«el consorcio»* entre los poderes locales y la Comunitat Valenciana.

5 millones de compromisos

Camps también habló ayer del acto que los populares celebrarán en Xàtiva para festejar la victoria electoral y que tendrá como protagonista al presidente nacional del partido, Mariano Rajoy. Manifestó que el lema de la fiesta *«es el que en estos momentos sentimos todos los militantes y los simpatizantes del PP»*: *«1.272.369 agradecimientos, que son las personas que han confiado en nosotros, y 5 millones de compromisos, que son todos los ciudadanos de la Comunitat Valenciana»*.

El jefe del Consell señaló que su formación ha ganado en todas las comarcas de la Comunitat Valenciana a excepción de Els Ports, y con amplia mayoría absoluta en las tres capitales de provincia y en las tres diputaciones. A su juicio, esto significa que *«nos hemos convertido en el gran partido de los valencianos, en el gran partido de la Comunitat Valenciana»*.

RED SAAB DE VALENCIA

AUTO ÉLITE
• Pza. de Tetuán, 15 (Valencia)
Tel. 96 352 34 00
www.autoelite.redsaab.com

ALCODAR TRACCIÓN
• Avda. Soberanía Nacional, s/n (tras Carrefour) (Alzira)
Tel. 96 241 71 61 NUEVO
• Polígono Alcodar, s/n (Gandía)
Tel. 96 286 53 62
www.alcodar.redsaab.com

AUTOMÓVILES PALMA
• Ctra. Paterna - La Cañada, Km. 2 (Paterna)
Tel. 96 134 01 59
www.automovilespalma.redsaab.com

ELECCIONES 27M → La gestión administrativa

REUNIÓN

Camps insta a los altos cargos a trabajar «a pleno pulmón» pese a estar en funciones

El presidente intenta evitar que la Administración se paralice hasta el nuevo Gobierno

Julia Ruiz, Valencia

El presidente de la Generalitat en funciones, Francisco Camps, no quiere que el mes largo que todavía queda para la constitución del nuevo gobierno (se baraja la fecha del 5 de julio para la investidura de Camps como presidente) y la incertidumbre que los tiempos de mudanzas generan entre los que ocupan cargos públicos paralice la Administración. Por ello, Camps se reunió ayer con parte de su segundo escalón —en concreto con los secretarios autonómicos y subsecretarios— para pedirles que no bajen la guardía y trabajen *«a pleno pulmón»* a pesar de estar en funciones. De hecho, esta semana, la primera tras la aplastante victoria electoral del PP, el Consell celebrará su pleno ordinario. En un tono de cordialidad, el jefe del Consell presidió ayer la reunión de la comisión de secretarios y subsecretarios para preparar los asuntos que el Ejecutivo aprobará hoy. Felicitó a los altos cargos por el trabajo realizado y les instó a seguir gestionando.

Posteriormente, en una comparecencia sin preguntas ante los medios de comunicación, Camps insistió en el mensaje de que la Administración seguirá trabajando *«al máximo rendimiento»* porque el papel de la Generalitat *«es servir a la sociedad y a todos los ciudadanos de la Comunitat»*. En este sentido, añadió que en los próximos días se seguirán tomando *«las decisiones que siguen dando opciones a que en la Comunitat haya pleno empleo, tenga los mejores sistemas de salud y educativo e iniciativas sociales y se siga apostando por las políticas para jóvenes y mayores»*.

LEVANTE-EMV

SEGUNDO ESCALÓN. Camps posa con el vicepresidente y los subsecretarios y secretarios autonómicos.

Mensaje de tranquilidad

Fuentes de Presidencia recordaban ayer que el programa electoral del PP está repleto de propuestas que ahora toca aplicar. Por otro lado, el gesto que ayer tuvo Camps de reunirse con sus altos cargos inyectó también cierta tranquilidad a un segundo escalón afín al presidente que tiene muchas opciones de renovar por cuatro años más. De hecho, parte de él fue nombrado hace a penas dos semanas.

RESPUESTA

Giner presenta un acto de conciliación por injurias contra el secretario del PSPV en la Costera

Levante-EMV, Valencia

El alcalde de Vallada y presidente de la Diputación provincial, Fernando Giner, presentó ayer ante el juzgado de paz de Moixent un acto de conciliación contra el secretario general del PSPV en la Costera y la Canal de Navarrés, José Luis de la Piedad, por un presunto delito de injurias y calumnias que considera que cometió al hacer unas declaraciones sobre él el pasado domingo, día de las elecciones.

Según informó Giner en un comunicado, en el texto del acto de conciliación se expone que las afirmaciones de De la Piedad —quien calificó de *«auténtico pucherazo y práctica caciquil y manipuladora»* la acción del alcalde de Vallada en relación con el voto por correo— son *«inciertas y gratuitas»* y considera que las hizo para *«menoscabar su fama»* y *«desprestigiarlo públicamente»*.

Giner considera que se trata de un delito tipificado en el Código Penal y constituyen *«por sí mismas un delito de calumnias del artículo 205 del Código penal o, en su caso, de injurias del artículo 208»*. El alcalde de Vallada ha pedido la presencia del secretario comarcal socialista *«para que se retracte de forma pública y fehaciente»*.

DATOS

Los municipios zaplanistas ganan 7.000 votos pese a caer Altea

El PP no ha pagado en las urnas su ruptura

Levante-EMV, Valencia

Dieciséis de los principales municipios donde el PP ha tenido hasta ahora más afinidad con el portavoz del PP en el Congreso, Eduardo Zaplana, que con el presidente de la Generaliat, Francisco Camps, han sumado casi 7.000 votos más que en las elecciones municipales de 2003, pero el margen de maniobra de los zaplanistas queda notablemente debilitado por cuanto en muchos grupos municipales no dispondrán de mayoría.

Con todo, de los resultados electorales del 27-M no puede concluirse que el PP haya pagado en las urnas su ruptura. En Altea, donde Zaplana se dio el único baño de masas, ha sido la pérdida de la mayoría absoluta más significativa. En el lado contrario está, Orihuela, donde la zaplanista Mónica Lorente obtuvo mayoría absoluta. En Benidom, la merma de papeletas al PP (menos de 200) se atribuye al sector del fallecido Vicente Pérez Devesa.

Lo que parece claro es que la incontestable victoria de Camps lleva camino de desactivar el debate entre campsistas y zaplanistas.

Así quedo el PP en los feudos zaplanistas tradicionales

RESULTADOS ELECTORALES

	VOTOS		2003-2007	PORCENTAJES		CONCEJALES		2003-2007	SITUACIÓN*	
MUNICIPIO	2007	2003	DIFERENCIA	2007	2003	2007	2003	DIFERENCIA	2007	2003
Benidorm*	12.4841	12.290	+194	44,38%	46,7%	13	14	-1	M. a.	M. a
Orihuela	14.113	15.274	-1.161	44,76	52,1	14	14	-	M. a.	M. a.
Alcoy	16.790	16.226	+564	49,96	47,6	13	13	-	M. a.	M. a.
Dénia	3.928	3.778	+150	22,72	22,6	5	5	-	2. P.	2. P.
La Vila	6.214	6.922	-708	43,19	50,1	10	12	-2	M. v.	M. a.
Villena	9.656	7.207	+2.449	50,24	39,4	12	8	+4	M. a.	M. v.
Calp	3.348	3.892	-544	42,17	57,3	9	13	-4	M.v.	M. a.
Altea	3.717	4.736	-1.019	38,49	52,6	9	10	-1	M. v.	M. a.
Alfàs del Pi	2.070	2.037	+33	36,51	41,9	7	8	-1	2. P.	M. v.
Pego	2.976	1.255	+1.721	44,58	19,3	8	3	+5	M. v.	2. P.
Aigües	253	162	+91	43,32	37,0	3	3	-	M. v.	M. v.
Aspe	5.493	3.842	+1.651	48,78	35,8	9	6	+3	M. a.	M. a.
Sant Joan	3.570	3.754	-184	35,89	41,0	8	7	+1	2. P.	2. P.
Mutxamel	3.689	3.528	+161	38,72	42,1	8	8	-	2. P.	2. P.
Santa Pola	8.014	5.328	+2686	63,79	47,6	14	11	+3	M. a.	M. a
Onil	2.658	1.934	+724	60,50	43,3	9	6	+3	M. a.	M. v.
TOTALES	**98.973**	**92.165**	**+6,808**	**44,25**	**42,27**	**151**	**141**	**+10**	**-**	**-**

***M. a.**: Mayoría absoluta, **M. v.** Más votado, **2. P**. Segúndo partido.

FUENTE: ELABORACIÓN PROPIA

LEVANTE-EMV

ELECCIONES 27M → Interpretaciones de la jornada electoral

DEBATE EN LA UNIVERSITAT

Los expertos atribuyen el masivo apoyo al PP a un «cambio social»

Aseguran que se abre un ciclo **histórico «jamás visto en España»**

PABLO CASINO

EXPOSICIÓN. Los profesores Bernardo, López y Franch, en la Universitat.

Carlos Alós, Valencia

Destacados analistas, sociólogos y profesores de ciencia política, coinciden en que el elevado índice de bienestar social, el más alto que se recuerda en la Comunitat, es una de las claves del masivo apoyo que el PP ha recibido en las urnas. Consideran que se ha producido *«un cambio social más que político»* y que el nivel de desarrollo de los últimos años ha sido una de las claves determinantes para que se produzca un trasvase de votos de la izquierda a la derecha. El departamento de Derecho Constitucional de la Universitat de València reunió ayer al director del centro de documentación electoral, Vicent Franch; al profesor de ciencia política e integrante del gabinete de estudios de Presidencia de la Generalitat, Josep Maria Felip; al director de la empresa KMC Consultores, Adolfo López, y al catedrático de Estadística, José Miguel Bernardo.

Franch dijo que la izquierda ha realizado una campaña *«lamentable»* en la que el electorado ha tenido *«dificultades»* para entender pactos como el de EU con el Bloc ya que sus votantes *«responden a un perfil social muy diferente. El Bloc es de derechas, suele pactar con CiU, y en EU domina el PCE»*, dijo Franch. Tampoco entienden que el PSPV haya rechazado durante la campaña un pacto con Compromís que el ciudadano *«ya tenía visualizado que se iba a producir»* si el PP no lograba la mayoría. Para Josep Maria Felip, la mayor parte de los votos de ventaja que ha obtenido el PP sobre el PSPV en las autonómicas—272.492— llegan de la desintegración del regionalismo que se ha dejado 50.000 votos, de jóvenes y de antiguos votantes de EU y Bloc. Felip considera que 100.000 votos urbanos de izquierda han ido al PP y señala que la cuarta mayoría absoluta del PP abre *«un ciclo histórico jamás visto en el resto de España»* dentro de un contexto claramente decantado al bipartidismo *«tras el fracaso de un posible gobierno»* al estilo de Galicia, Baleares o Cataluña. Para el experto, el gran triunfador junto al PP es el Bloc *«que ha impedido el bipartidismo. El voto comunista se ha volatilizado como ha ocurrido en Francia y el voto nacionalista ha salvado la caída de la izquierda»*, analizó.

LAS ENCUESTAS

● **El profesor universitario y director de KMC Consultores, Adolfo López, desgranó la encuesta electoral publicada por El Boletín, en la que se observaba que el PP era el partido que más recuerdo de voto anterior generaba y lograba el 34% frente al 22% del PSPV en preferencia entre los votantes. Además, la encuesta también descubría que el PP es el partido más afín a las ideas de los valencianos con el 33% mientras que el PSPV sólo lo es para el 23%.**

● **Además, el PP ha sido, según los analistas, el partido que ha presentado el máximo nivel de fidelidad entre los votantes en las autonómicas y ha ganado con claridad «el voto de centro».**

www.toyota.es

Toyota Aygo Blue

CONTROLA TU MÓVIL Y MP3 POR BLUETOOTH™

TIENES UN AYGO por 60€ AL MES

TAE: 4,00 %

ENTRADA: 5.600 €

84 CUOTAS DE 60 €

EQUIPAMIENTO DE SERIE
ABS+EBD
4 airbags
Dirección asistida
Elevalunas eléctricos
Aire acondicionado
Bluetooth con Audiostreaming
Cierre centralizado con mando a distancia
3 años de garantía o 100.000 Km.

TODAY TOMORROW TOYOTA

GARANTÍA 3 años

FINANCIAL SERVICES | TOYOTA

Información y prueba: 902 342 902

Financiación válida para AYGO BLUE 1.0 VVT-i 3 puertas con PVP 10.000 €. Financiada a 84 meses. Entrada: 5.600 €. Cuotas de 60 €/mes. Comisión de apertura 0%. TIN: 3,93%. TAE: 4,00%. Importe total aplazado 10.640 €. Consumo combinado 4,6 l/100 km. Emisiones de CO2 109 g/km. Modelo visualizado Toyota AYGO BLUE con PACK SPORT opcional. PVP recomendado en Península y Baleares para vehículos en stock. IVA, transporte, impuesto de matriculación incluidos. Plan Prever NO incluido. Oferta financiera de Toyota Kreditbank GmbH sucursal en España. Financiación válida hasta 31/05/07. RBE 1816/07.

†

DESCANSE EN PAZ

DON ALFONSO ALCOLEA GUIJARRO

Que falleció en Valencia el día 30 de mayo de 2007, a los 67 años de edad, habiendo recibido los santos sacramentos y la bendición apostólica

E. P. D.

Sus desconsolados: Esposa, hijos, nietos y demás familia, participan a sus amistades tan sensible pérdida.

La familia comunica que la capilla ardiente está instalada en el Tanatorio Municipal de Valencia. La misa funeral se oficiará hoy, día 1 de junio de 2007, a las 12 horas, en la parroquia del mismo tanatorio. Acto seguido, el cortejo fúnebre se dirigirá al crematorio municipal, donde será incinerado a las 13 horas, según su voluntad.

PERE JOAN NÀCHER I PASQUAL

Sempre en la memòria el teu compromís,
la teua estima pel país i la teua fidelitat a la llengua

ACCIÓ CULTURAL DEL PAÍS VALENCIÀ

†

ROGAD A DIOS EN CARIDAD POR EL ALMA DE

DON VICENTE MARTÍ PÉREZ

Que falleció en Valencia a los 84 años de edad, habiendo recibido los santos sacramentos y la bendición apostólica

Su resignada esposa y demás familia participan a sus amistades tan dolorosa pérdida y ruegan una oración por su alma.

El funeral tendrá lugar hoy, viernes, a las 16.30 horas, en la parroquia de San Ginés de Casas de Benítez, en Cuenca, donde se celebrará una misa *corpore insepulto*, y a continuación será trasladado al cementerio, donde será enterrado.

VALENCIA

La dirección apoya a Sanchis tras poner su cargo a disposición de EU

La comisión permanente **critica las luchas cainitas tras el fiasco electoral**

H. G., Valencia

La Comisión Permanente de Esquerra Unida en la ciudad de Valencia se reunió ayer por la tarde para tratar, entre otros asuntos, la decisión del candidato de EU a la alcaldía del *cap i casal*, Amadeu Sanchis, de poner su cargo a disposición del partido. En la reunión también ofreció su cargo el coordinador de la campaña en Valencia, Guillermo Rodríguez. Salvo voces discrepantes como la de Esquerra i País, la comisión mostró su *«comprensión y solidaridad»* con Sanchis, si bien coincidieron en la necesidad de hacer autocrítica. Sanchis explicó el miércoles que su decisión estaba *«motivada por la responsabilidad y la ética tras el varapalo»* electoral que ha tenido como consecuencia la salida de EU del ayuntamiento y la pérdida de los dos concejales que tenía.

MIGUEL ÁNGEL POLO

Amadeu Sanchis

Aunque al cierre de esta edición la comisión seguía reunida, Sanchis comentó que la dirección de EU en la ciudad era partidaria de *«no destrozar la organización con luchas cainitas»* y se desmarcó de las críticas de los representantes de las distintas corrientes del partido, como la del ex diputado Joan Ribó (Espai Obert) que han aparecido en los medios. El consell politic será el encargado de decidir el próximo jueves el futuro de Amadeu Sanchis.

†

ROGAD A DIOS EN CARIDAD POR EL ALMA DE

DON JOSÉ COLOMER ROMERO

EX PRESIDENTE DE FOMENTO A. I. C. DE GANDIA

Que falleció ayer en Gandia, a los 80 años de edad, habiendo recibido los santos sacramentos y la bendición apostólica

Sus resignados: Esposa, Dolores Belda Castella; su hermana, Carmen; hermanos políticos, sobrinos, y demás familia, participan a sus amistades tan dolorosa pérdida y ruegan una oración por su alma.

El entierro tendrá lugar hoy, en Gandia, a las 12 horas, desde el tanatorio Mondúver a la iglesia de Cristo Rey de Gandia.

†

ROGAD A DIOS EN CARIDAD POR EL ALMA DE

DOÑA FRANCISCA PÉREZ LUQUE

«LA ANDALUZA»

Que falleció en Valencia a los 70 años de edad, habiendo recibido los santos sacramentos y la bendición apostólica

Sus resignados: Hijos, Carmen y Miguel, Miguel y Mónica, María y Francisco; nietos, Inma, Jordi y Raquel; hermano, Miguel; hermana política, Teresa; sobrinos, y demás familia, participan a sus amistades tan dolorosa pérdida y ruegan una oración por su alma.

La misa tendrá lugar hoy, día 1, a las 16.30 horas, en la parroquia de Nuestra Señora de los Ángeles de Silla (Valencia), y a continuación será trasladada al cementerio de dicha localidad, donde recibirá cristiana sepultura.

†

ROGAD A DIOS EN CARIDAD POR EL ALMA DE

DON ANTONIO PÉREZ LUCIANO

Que falleció en Valencia a los 80 años de edad, habiendo recibido los santos sacramentos y la bendición apostólica

Su resignada esposa, Genoveva; hijos, Moisés, Genoveva, Carlos y Javier; nietos, Irinka, Alba, Andrea, Moisés, David, Bárbara, Álvaro, Cristian y Marta, y demás familia, participan a sus amistades tan dolorosa pérdida y ruegan una oración por su alma.

La misa tendrá lugar hoy, día 1, a las 15 horas, en la capilla del tanatorio de Servisa (avda. de los Naranjos), y a continuación será trasladado al crematorio de Valencia, donde será incinerado a las 16.30

†

ROGAD A DIOS EN CARIDAD POR EL ALMA DE

DOÑA ELODIA COTS FRANQUEZA

VIUDA DE DON ELECTRO CERDEIRA SEÑORANS

Que falleció en Valencia el día 31 de mayo de 2007, a los 94 años de edad, habiendo recibido los santos sacramentos y la bendición apostólica de Su Santidad

D. E. P.

Sus hijos, nietos y demás familia agradecen las muestras de dolor recibidas y ruegan una oración por su alma.

El entierro tendrá lugar hoy, día 1 de junio de 2007, a las 11.30 horas, en la capilla del Tanatorio Municipal Ciudad de Valencia, donde se celebrará la misa *corpore insepulto*. A continuación será trasladada al Cementerio General de la misma localidad, donde recibirá cristiana sepultura.

†

ROGAD A DIOS EN CARIDAD POR EL ALMA DE

DOÑA AMPARO SUCH LÓPEZ

Que falleció en Valencia a los 89 años de edad, habiendo recibido los santos sacramentos y la bendición apostólica

Sus resignados: Hijos, nieto y demás familia, participan a sus amistades tan dolorosa pérdida y ruegan una oración por su alma.

La misa tendrá lugar hoy, día 1, a las 16 horas, en la capilla del tanatorio Atrium Campanar, y a continuación será trasladada al Cementerio General de Valencia, donde recibirá cristiana sepultura.

†

ROGAD A DIOS EN CARIDAD POR EL ALMA DE

DOÑA CLOTILDE CASANOVA RAMÍREZ

Que falleció en Valencia a los 84 años de edad, habiendo recibido los santos sacramentos y la bendición apostólica

Sus resignados: Hijos, nietos y demás familia, participan a sus amistades tan dolorosa pérdida y ruegan una oración por su alma.

La misa tendrá lugar hoy, día 1, a las 14 horas, en la capilla del tanatorio de Servisa (avda. de los Naranjos de Valencia), y a continuación será trasladada al crematorio de Valencia, donde será incinerada a las 15.30 horas.

Esquelas en Levante
EL MERCANTIL VALENCIANO
Teléfono **96 399 22 00**
Fax **96 399 22 76** (hasta las 20 h.)
96 399 23 08 (a partir de las 20 h.)

ELECCIONES 27M → La hora de las negociaciones

LA RIBERA BAIXA/LA SAFOR

Avanza el pacto para que el Bloc gobierne Sueca con el apoyo del PSPV y EU

Los nacionalistas se plantean **no reeditar el acuerdo con los socialistas en Gandia**

Levante-EMV, Sueca/Gandia

Tras los primeros contactos, la dirección del Bloc se muestra cada día más proclive a suscribir un acuerdo de gobierno con las fuerzas de izquierda que han anunciado su disposición a apoyar a Joan Baldoví en el pleno de investidura. El candidato del Bloc rompió ayer su hermetismo y desveló que *«existe muy buena sintonía con EU»*. Baldoví desveló que en la reunión mantenida entre las delegaciones de ambas formaciones *«se evidenciaron muchas coincidencias»* y de hecho los dos partidos han fijado un próximo encuentro para el próximo lunes.

El Bloc acudirá a esta nueva reunión a negociar con las directrices fijadas por la ejecutiva local de su partido, que tenía previsto reunirse anoche para perfilar las condiciones que han de regir las conversaciones de cara a configurar el nuevo ejecutivo local. No obstante, Baldoví aseguró —por primera vez tras los comicios— que formar gobierno junto a EU y PSPV *«sería una opción muy razonable»*. Es más, Baldoví recordó el Bloc y EU concurrieron de forma conjunta en las elecciones autonómicas y que *«ya entonces demostramos que había muchas coincidencias»*, aseguró. En cualquier caso, el líder del Bloc reiteró que, pese a la sintonía existente con EU, su intención es, tal y como ha afirmado repetidamente en los últimos días, mantener una ronda de contactos con todas las fuerzas con representación municipal. *«Me reuniré con todos, incluso con el PP»*, sostuvo ayer.

En este contexto, pese a que todavía faltan varias reuniones por dilucidar, Baldoví se mostró muy optimista y adelantó que en pocos días el Bloc habrá tomado una decisión definitiva y que, por tanto, hará público si acepta la oferta que de forma conjunta le han brindado PSPV y EU o, por el contrario, se suma al proyecto de gobierno que impulsa Carlos Ramírez desde el PP.

Por otro lado, el Bloc de Gandia se siente orgulloso del trabajo realizado durante cuatro años en el seno del Gobierno local que ha integrado junto al PSPV-PSOE, pero, a la vista de los resultados electorales obtenidos el pasado domingo, considera que esa labor no ha sido rentabilizada por su partido, sino por los socialistas.

Así se expresó ayer el candidato a la alcaldía por esta formación, Josep Miquel Moya, quien reconoció que los 2.571 votos obtenidos en las elecciones están por debajo de las expectativas que se había hecho el partido. De la posible reedición del pacto de Gobierno con los socialistas, el candidato del Bloc no se ha definido. Es más, Moya se limitó a señalar que para el próximo lunes está convocada la asamblea local del partido, que fijará las instrucciones a seguir por los dos concejales nacionalistas.

ANUNCIO

En el *Diario Oficial de la Comunidad Valenciana* número 5.517, de fecha 22 de mayo de 2007, se ha publicado el anuncio relativo a la convocatoria de «ayudas a organizaciones no gubernamentales que desarrollan programas en países del tercer mundo».

El plazo de presentación de solicitudes es de 30 días hábiles, a partir del siguiente a la publicación del anuncio de la convocatoria en el *DOCV*.

Las bases se podrán examinar en la Oficina de Información del Ayuntamiento de Torrent, de 8 a 19 horas, de lunes a viernes, y de 9 a 13 horas, los sábados.

Las solicitudes se entregarán en el Ayuntamiento de Torrent, Registro de Entrada, calle Ramón y Cajal, 1, en horario indicado en el párrafo anterior.

Torrent, 25 de mayo de 2007.— El alcalde-presidente, **José Bresó Olaso.**

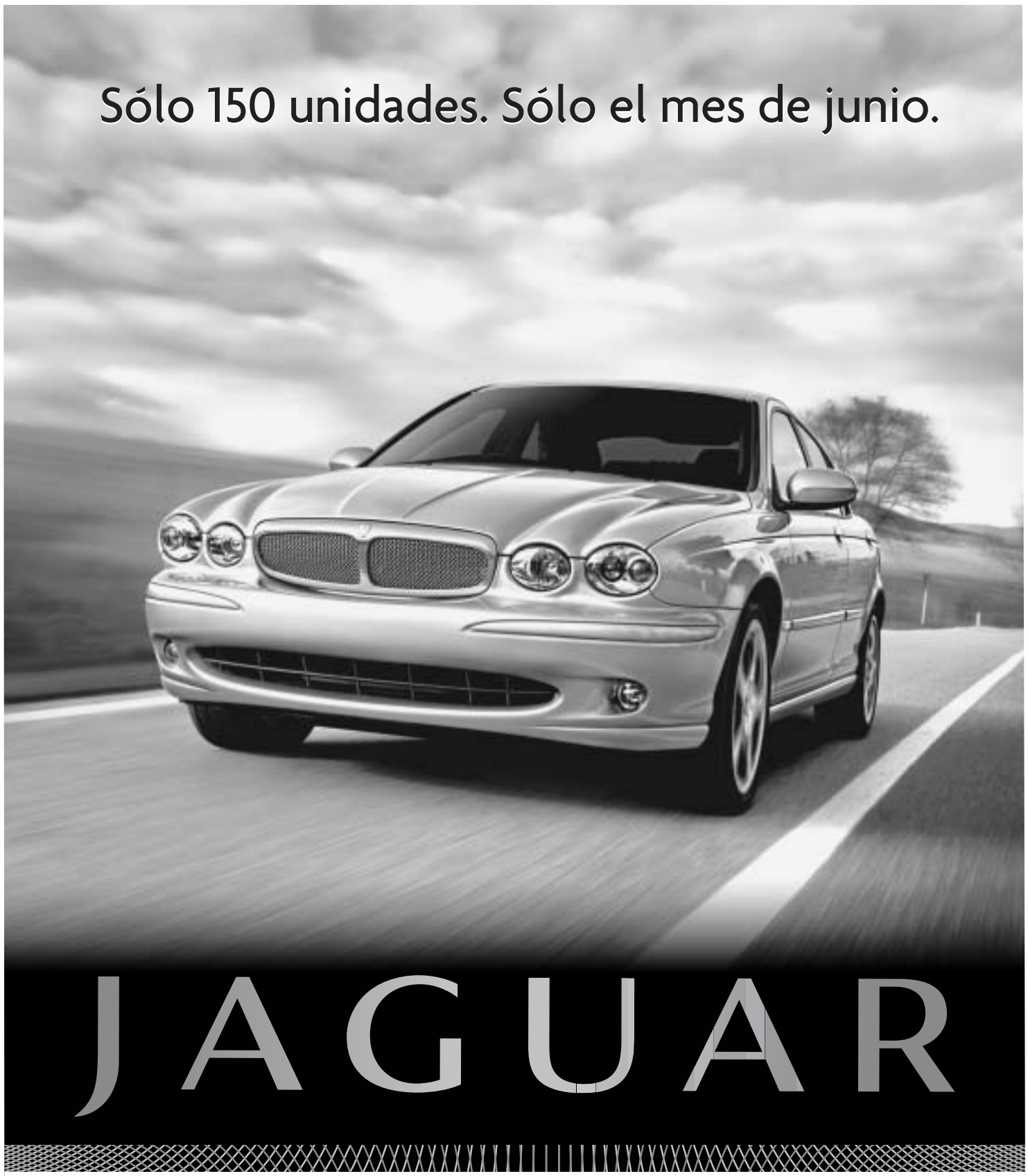

SÓLO HASTA EL 30 DE JUNIO CON TODO ESTE EQUIPAMIENTO

X-TYPE

30.700€

SÓLO UNIDADES 150

Motor Jaguar Diesel Advanced, llantas de aleación Antares 16", control de crucero, asientos deportivos de tela y piel eléctricos, encendido automático de luces, sensor de lluvia, retrovisor interior electrocrómico, ordenador de viaje con central de mensajes, volante de piel con mandos integrados, parrilla deportiva nido de abeja R.

P.V.P: recomendado en Península, Baleares y Canarias IVA o IGIC, transportes e impuestos de matriculación incluidos. Vinculado a Motor 2.0 Diesel. Consumo combinado 5.7 l/100Km emisiones CO_2 149 gr/Km.

GARANTÍA 3 AÑOS SIN LÍMITE KM.

JAGUAR
jaguar.es

Británica de Automóviles C/ Escultor José Capuz, 48. 46006. Valencia. Telf: 96 373 33 12
Avenida Real Monasterio Sta. María de Poblet, 22 . 46930. Quart de Poblet. Valencia. Telf: 96 153 40 98.

ELECCIONES 27M → Las denuncias de los partidos y las valoraciones

ESCRITOS Y RECURSOS

La fiscalía rechaza actuar contra las Corts para anular las pensiones y los finiquitos

✓ El fiscal del Estado y el del TSJ **no ven delito y alegan que no tienen competencias** para pedir la anulación ✓ El juez suspendió el acuerdo pese a la **oposición del Ministerio Público**

J. G. G., Valencia

La Fiscalía General del Estado, que dirige Cándido Conde-Pumpido, así como el fiscal jefe del Tribunal Superior de Justicia de la Comunitat, Ricard Cabedo, han rechazado de plano actuar contra el acuerdo de la Mesa de las Corts por el que se aprobó el reglamento de pensiones parlamentarias y otras prestaciones económicas en favor de los ex diputados. No sólo eso, sino que el Ministerio Público se pronunció en contra de la suspensión cautelar de los privilegios aprobados para los parlamentarios, pese a lo cual la sección segunda de la sala de lo contencioso administrativo del TSJ acordó la paralización hasta resolver el recurso presentado por Coalición Valenciana.

La peripecia judicial del reglamento de pensiones preocupa, y mucho, en las Corts, al tratarse de un asunto impopular. Algunas voces creen que deberían corregirse algunas cuestiones en las que, admiten, quizá se les ha ido la mano. El acuerdo da a los ex diputados, cuando se jubilen, derecho a una paga de la Cámara que les garantice el 80% de la pensión máxima si acumulan entre 7 y 9 años de mandato; el 90%, entre 9 y 11 años; y el 100%, más de 11. Además, crea la indemnización por cese (equivalente al último salario por cada año de mandato), que ahora cobrarán casi 30 diputados salientes, con un coste de hasta 860.000 euros.

Contra este acuerdo, que copió otro anterior que se aprobaron los diputados y senadores de Madrid, La Falange presentó escritos de denuncia, mientras Coalición Valenciana cursó un recurso especial al entender que se vulneraba el principio constitucional de igualdad de todos los españoles ante la ley por fijar unas pensiones *«desproporcionadas»*. La sala del TSJCV, a petición de Coalición Valenciana, acordó la suspensión cautelar de la medida. Lo hizo, según pudo saber este periódico, contra el criterio del fiscal del TSJ.

MANUEL MOLINES

A LA ESPERA. Los diputados salientes tendrán que esperar a la resolución recurso para recibir los finiquitos.

El acusador público archiva

El acusador público, en diferentes instancias, también ha rechazado las denuncias de La Falange. La Fiscalía del Estado justificó el archivo en que las actuaciones que le reclamó esta formación —instar a la Mesa de las Corts a que anule el acuerdo y, en caso contrario, iniciar un procedimiento jurisdiccional de nulidad— *«no se corresponden con las funciones del ministerio fiscal»*. Añade que esto mismo sirve para el reglamento de pensiones de las Cortes Generales. A continuación, indica que los reglamentos son *«normas con rango de ley, que pueden ser objeto incluso de una cuestión de inconstitucionalidad* (...) *y, por lo tanto, no susceptibles de ser impugnadas a través del recurso de amparo, único para el que está legitimado el Ministerio Fiscal»*. Sobre la exigencia de actuar penalmente, afirma que no existe *«ninguna razón para instar actuaciones por vía jurisdiccional penal»*.

Por su parte, el fiscal del TSJ archivó igualmente la denuncia, en la que se le planteaban la mismas peticiones de actuación, argumentando que *«no tiene el fiscal capacidad, ni legitimación ni función para instar a la Mesa o actuar contra ella jurisdiccionalmente»*. Además, tras examinar el acuerdo, *«de plano se afirma que no existe actividad delictiva en la actuación parlamentaria aprobándose el citado reglamento»*, por lo que Cabedo decide el archivo *«sin más trámite»*.

La Síndica sugiere buscar abogados

La Síndica de Greuges en funciones, Emilia Caballero, archivó también una queja de La Falange porque, explicó, no tiene competencias para intervenir, pero concluyó su escrito de esta guisa: «No obstante, si Vd. lo desea, puede requerir asesoramiento de profesionales del derecho, a efectos de iniciar, en su caso, los procedimientos que resulten admisibles para la impugnación de los acuerdos y resoluciones de los órganos de las instituciones del poder legislativo». ¿Una indicación de cortesía o algo más? Caballero inicia su escrito afirmando que lo había estudiado «con todo detenimiento y atención» pero aclaró que su intervención no era posible ya que la institución «carece de competencias para iniciar una investigación sobre acuerdos» de los órganos de las Corts.

ANÁLISIS

Els Verds-Esquerra Ecologista pide que la izquierda renueve discurso y estrategia

Levante-EMV, Valencia

Els Verds-Esquerra Ecologista considera que los resultados de las elecciones del pasado domingo reclaman una *«urgente reflexión»* y un *«análisis en profundidad de las causas»*, desde el punto de partida de que la izquierda *«debe renovar y mejorar su discurso, lenguaje, estrategia electoral y formas de conectar mejor con los ciudadanos de manera cotidiana, y no sólo ante las elecciones»*.

Para Els Verds-Esquerra Ecologista, partido que concurrió a las autonómicas con Compromís pel País Valencià, las fuerzas políticas que forman parte de la coalición deberían *«obtener conclusiones de los resultados y aprender la lección»*, porque, en opinión de este partido, el acuerdo se formalizó tarde y debería haberse extendido a nivel municipal al menos a las capitales y a las grandes ciudades y además la campaña conjunta *«ha dejado mucho que desear»*.

La formación política cree además que, pese a que los resultados de la coalición son *«sin duda decepcionantes e inferiores a las expectativas»*, el pacto *«ha permitido que las organizaciones que lideran este acuerdo formen parte del nuevo Parlamento»* y añade que *«sin ningún género de dudas»*, de no haberse firmado, ni el Bloc ni EUPV *«estarían ahora en el Parlamento»*. No obstante, piensan que, de haberse suscrito el pacto también en las capitales valencianas, *«previsiblemente en Castellón y Alicante ahora habría cambio político y en Valencia la derrota no hubiera sido tan dramática»*. Además, también concluye que, pese al *«retroceso generalizado»* de la izquierda en las municipales, hubo unos *«resultados de mantenimiento para la coalición Bloc-Verds-Esquerra Ecologista»*.

CRISIS

El presidente de UV arremete contra González-Lizondo por pedir dimisiones

Lo acusa de **perder la «dignidad»** por lamentar que no pactaran con el PP

Levante-EMV, Valencia

El presidente nacional de Unión Valenciana, José Manuel Miralles, arremetió ayer contra el responsable de UV en Valencia ciudad y candidato al ayuntamiento, Vicent González-Lizondo, por las declaraciones de éste en las que, según Miralles, *«lamenta que UV no cediera al intento de compra del PP a cambio de tres poltronas (una para él mismo) y cuyo precio a pagar era la desaparición de UV»*.

Según un comunicado de UV, este partido y su ejecutiva nacional se *«hacen eco de las muestras de solidaridad y del apoyo que se están recibiendo desde los distintos* consells locals». Unos apoyos, añade, que *«se contradicen con las desafortunadas declaraciones»* de González-Lizondo en las que dice *«que el Consejo Ejecutivo Nacional (CEN) debería presentar su dimisión»*.

La nota destaca que, para el líder unionista, *«el hecho de que públicamente González-Lizondo manifieste que lamenta que Unió Valenciana no cediera al intento de compra del PP, a cambio de tres poltronas (una para él mismo), y cuyo precio a pagar era la desaparición de UV, denota la pérdida de dignidad de González-Lizondo»*. Según Miralles, *«el desierto tan terrible que augura el presidente de Valencia, lo cruzaremos con ilusión, trabajo y el apoyo que nos brinda la militancia, ya que los éxitos de UV no se miden por la cantidad de cargos que conseguimos, sino por la defensa de los intereses valencianos»*.

Refrendado el 9 de junio

La mayoría del CEN decidió respaldar la postura del presidente nacional, reiterando su confianza en él y demostrando *«que la decisión más responsable, aunque difícil, es la de combatir con el trabajo y la defensa de nuestras siglas y nuestra tierra»*, indica. Por ello, Miralles espera que el consell nacional del 9 de junio refrende este aval.

RESULTADOS

Perelló: «Ganamos entre los emigrantes porque no ven TVV»

La representante electoral del PP **criticó a Bernabé por errores del Consell**

J. G. G., Valencia

La apabullante victoria del PSPV en el recuento del voto de los ciudadanos valencianos residentes en el extranjero, donde los socialistas cosecharon el 53,2% de esos sufragios, frente al 34% del PP, llevó ayer al portavoz adjunto en las Corts Andrés Perelló a sentenciar que estos resultados se producen porque *«los emigrantes, al vivir en el extranjero, no ven Canal 9»*.

El triunfo —todo un contraste con el resultado en la Comunitat, donde los populares han barrido con el 53%— no es una novedad de estos comicios, ya que es tradicional que los socialistas ganen entre los emigrantes, incluso después de 12 años de gestión del PP en la Generalitat.

Por otro lado, la representante del PP que en el escrutinio general en la Junta Provincial de Valencia que acusó al delegado del Gobierno, Antoni Bernabé, de intervenir en los datos de las elecciones de forma *«sospechosa»* erró estrepitosamente. En estos comicios, por primera vez, el Consell organizó su propio centro de recogida de información para recibir y procesar el voto de las autonómicas, al margen del de la Delegación del Gobierno para los comicios municipales.